

SITUACIÓN SOCIOECONÓMICA DE LA COMARCA DE SIERO¹

La complicada coyuntura económica internacional está marcada por la alta inflación, en la que ocupan un lugar destacado los costes energéticos y de las materias primas y los cuellos de botella en el suministro; así como por una elevada incertidumbre, factores todos que amenazan la recuperación postpandemia al frenar la actividad económica y las decisiones de inversión y mermar la competitividad de las empresas y la capacidad adquisitiva de los hogares.

En esta línea, las cifras recientes de afiliación a la seguridad social y de paro registrado en la comarca de Siero parecen mostrar **cierta ralentización** en su proceso de superación de la crisis de 2020 y de recuperación de la crisis de 2008.

EMPLEO²

Aunque deben ser tomados con precaución, los registros de la Seguridad Social nos permiten aproximar la evolución reciente del empleo en la comarca de Siero, un territorio en que tienen su sede 5.673 empresas, el 8,4% de las radicadas en Asturias. Según esta fuente, a finales del mes de octubre había alrededor de 25.900 afiliados en alta trabajando en esta comarca, cifra que mejora las de los dos meses anteriores aunque, como es habitual, no se mantienen los niveles de empleo alcanzados en los meses de verano. Más allá de variaciones explicadas en gran medida por la estacionalidad, las cifras de afiliación superan, aunque ligeramente, las de hace un año por estas fechas (+0,5% respecto de octubre de 2021), y más holgadamente las previas a la pandemia (+4,3% respecto de octubre de 2019).

Los datos que proporciona SADEI son menos actuales que los de la Seguridad Social (llegan hasta 2021) pero son más detallados y ajustados a la realidad³, y revelan que la comarca ha retomado la senda de creación de empleo iniciada en 2015 que se vio interrumpida en 2020 por la pandemia, y **sumó 1.381 puestos de trabajo en 2021**

¹ Los municipios de agrupados en la comarca de Siero son, a efectos de este informe: Bimenes, Cabranes, Nava, Noreña, Piloña, Sariego y Siero.

² Es preciso aclarar que hablamos de empleos y no de ocupados, de manera que una misma persona computa tantas veces como empleos tenga, y de manera también que los empleos corresponden a las empresas ubicadas en la comarca, independientemente de dónde residan los trabajadores que los desempeñan.

³ Las estadísticas de empleo de **SADEI** son elaboradas sobre la base de los registros de afiliación a la Seguridad Social, complementadas con el resto de afiliados a otros sistemas de cobertura asistencial de diversos colectivos fuera de la Seguridad Social (MUFACE, ISFAS, MUGEJU, etc.), y ajustada la distribución territorial de las actividades de las empresas dentro de los distintos municipios asturianos; ello supone, para el caso de la comarca de Siero, añadir **entre 3.000 y 4.000 empleos** a los atribuidos por la **Seguridad Social**.

(+5,0%), alcanzando la cifra de 29.272, que representa el mayor volumen de empleo de los últimos diez años.

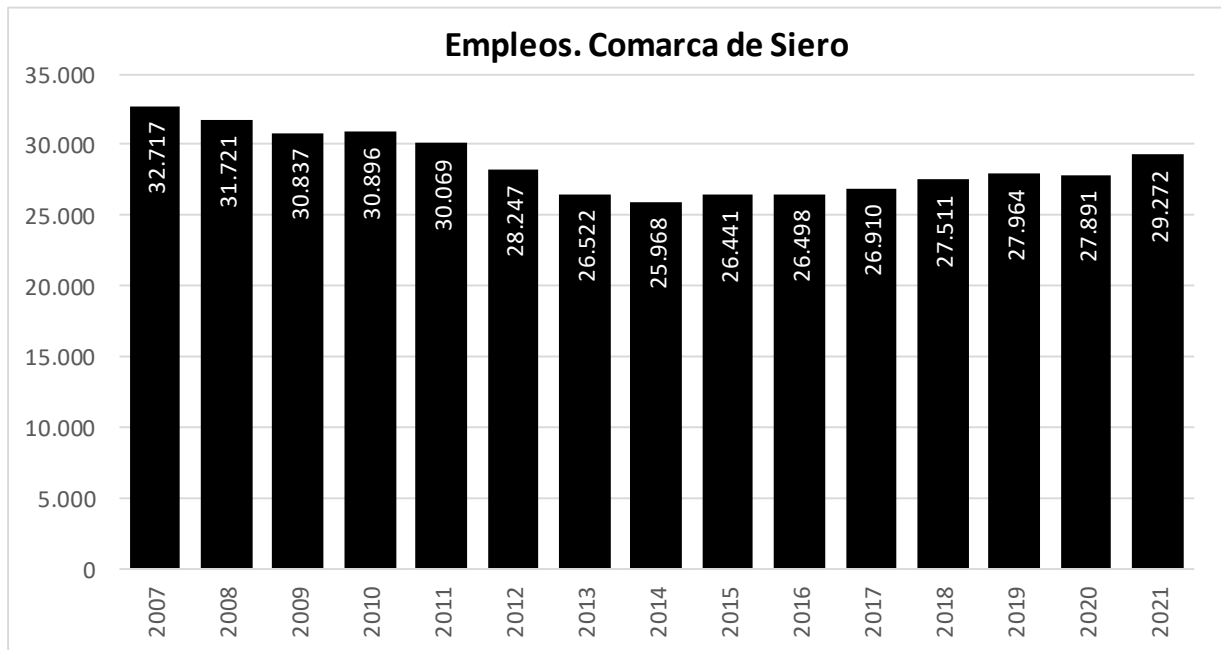

Fuente: CC OO Asturias a partir de SADEI

En comparación con lo sucedido en el conjunto de la región, este territorio registró en 2020 una destrucción de empleo muy moderada (del -0,3%, frente al -2,1% de media a nivel regional) y un notable dinamismo en 2021 (+5,0% frente al +1,9% observado a nivel regional). De hecho, se trata de la comarca donde menos empleo se perdió en 2020 y la segunda donde más empleo se creó en 2021, sólo superada por la de Oriente. De manera que la comarca de Siero tiene **1.308 puestos de trabajo más que en 2019 (+4,7%)**, y es, en este sentido, la que **presenta el mejor balance de la pandemia**.

Y ello gracias al empuje de las actividades administrativas y servicios auxiliares, y, en menor medida, de la construcción, las actividades sociosanitarias, la educación, administración pública y defensa... En cambio, la hostelería y la mayoría de ramas de la industria tienen menos empleo que antes de la pandemia.

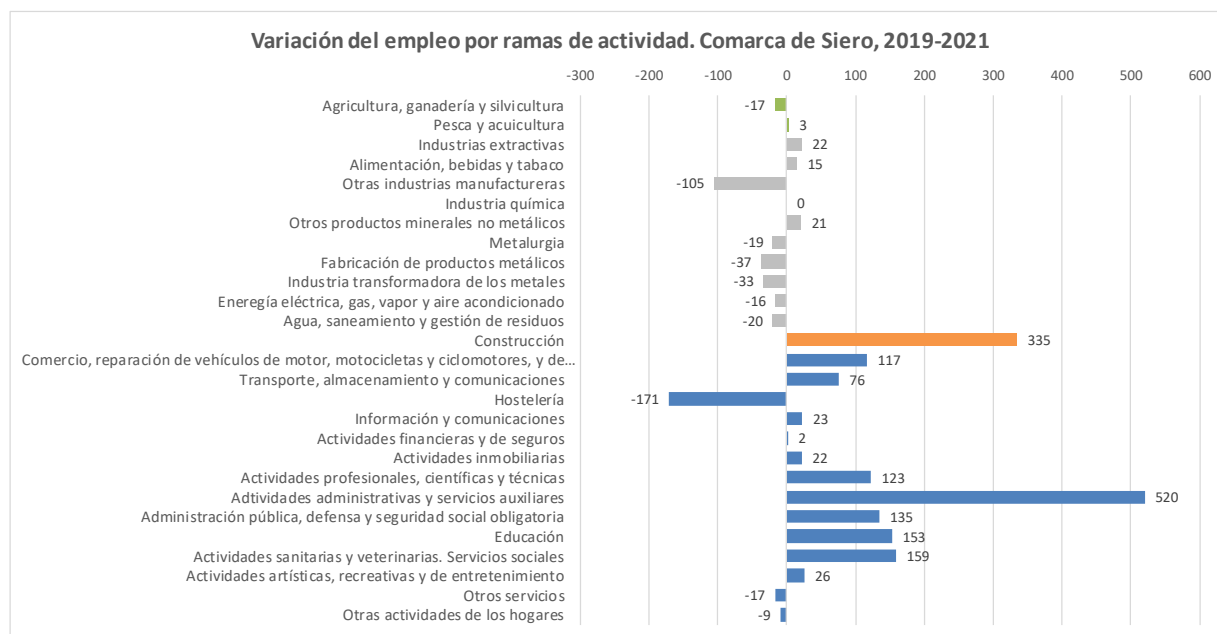

Fuente: CC OO Asturias a partir de SADEI

A pesar del dinamismo mostrado en los últimos años y del menor impacto de la pandemia (al menos en comparación con lo sucedido en el conjunto de la región), la comarca todavía tiene **3.500 empleos menos de los que llegó a tener en 2007** (-10,5%), en vísperas de la crisis económica y financiera que impactó aquí con más intensidad que en el conjunto de la región. Sólo se han logrado recuperar la mitad de los puestos de trabajo amortizados entre 2007 y 2014.

Este balance negativo se debe a la destrucción de empleo habida en la industria y la construcción, que actualmente contabilizan, respectivamente, 2.053 y 1.344 puestos de trabajo menos que entonces, lo que significa que han perdido prácticamente un tercio de su empleo (-31,0% y -33,8%, respectivamente), y en la agricultura ha desaparecido casi la mitad (-704 empleos; -47,6%). En cambio, el sector servicios sí supera las cifras de empleo de hace quince años (tiene 656 más; +3,2%).

Empleos. Comarca de Siero

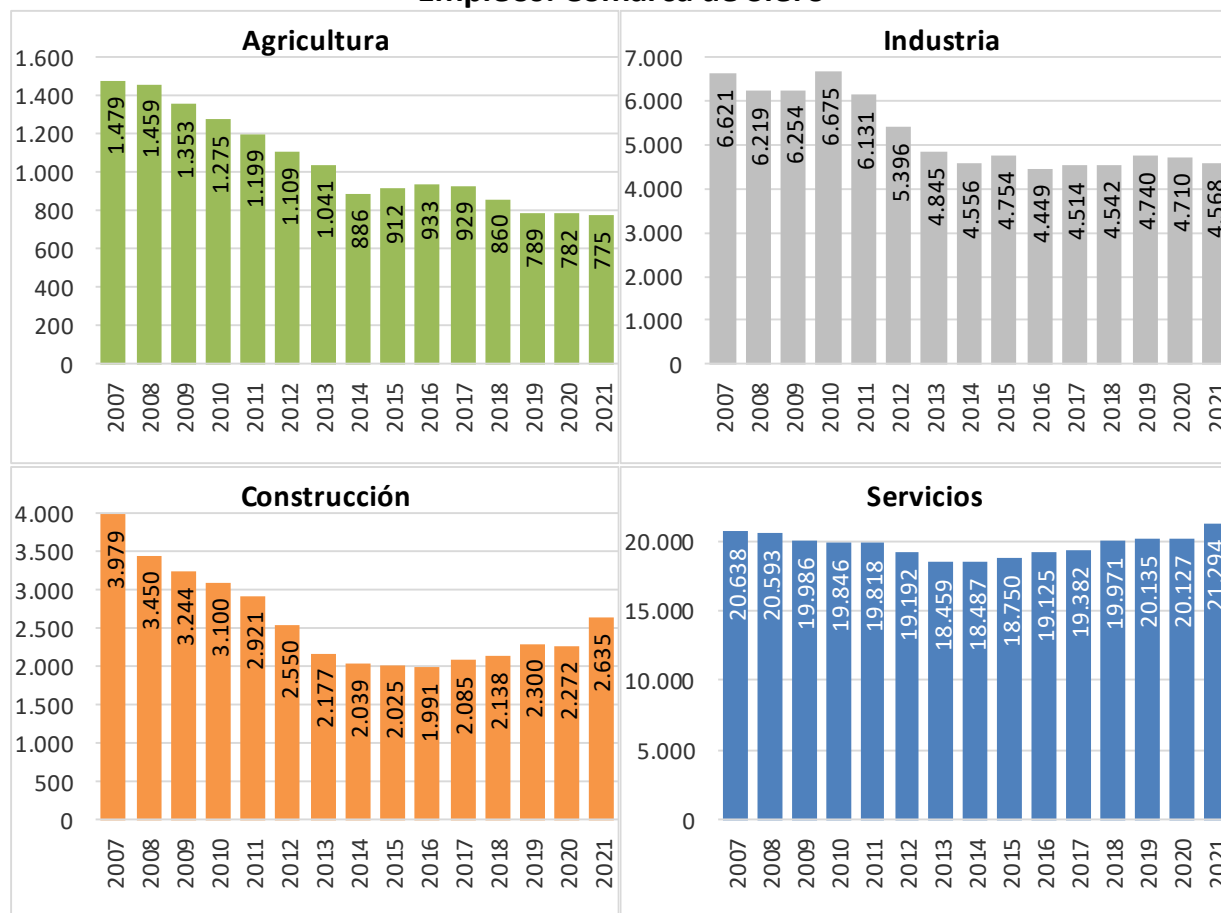

Fuente: CC OO Asturias a partir de SADEI

Los servicios proporcionan actualmente alrededor de 21.300 puestos de trabajo, el 73% de todos los existentes en la comarca; la industria, cerca de 4.600 (16% del total); y la construcción, algo más de 2.600 (9%); mientras que el sector primario no llega a 800 (3%).

A nivel de actividades, en la comarca de Siero destaca sobremanera el **Comercio**, que **proporciona por sí solo alrededor de 7.279 empleos, uno de cada cuatro existentes** (el 25%). Le siguen en importancia la construcción (2.635), la hostelería (2.375), las actividades administrativas y servicios auxiliares a empresas (2.116), la industria agroalimentaria (1.973), el transporte (1.877), la educación (1.727), los servicios sociosanitarios (1.499), y administraciones públicas y defensa (1.239).

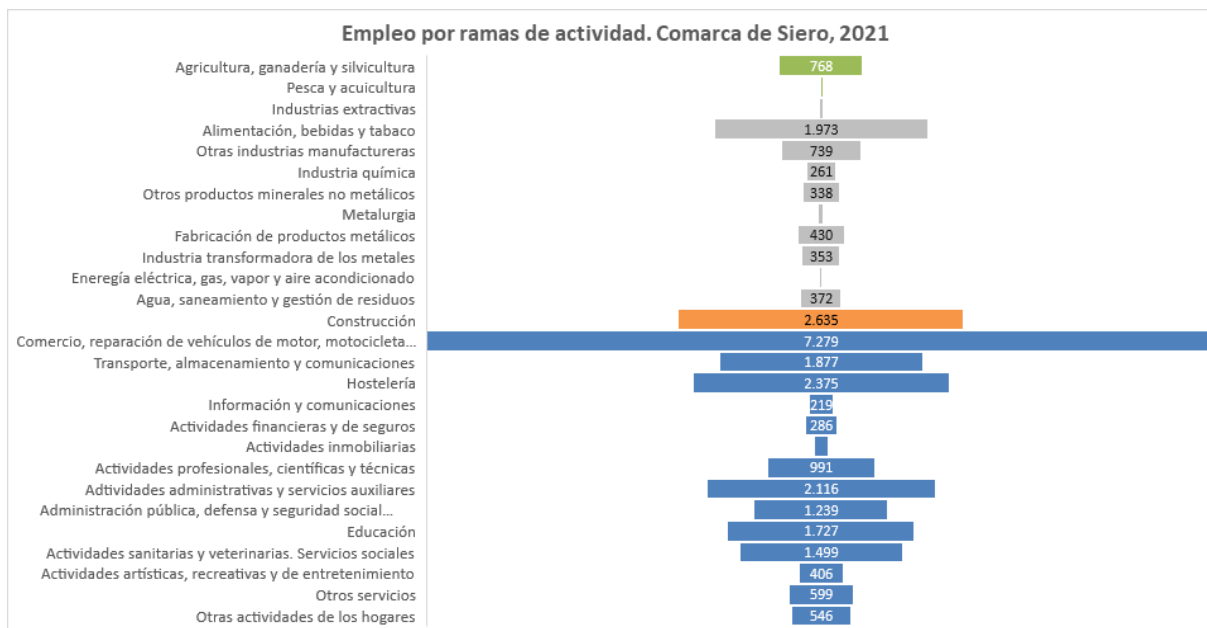

Fuente: CC OO Asturias a partir de SADEI

La comarca de Siero destaca sobre el conjunto regional en lo que se refiere a la **industria agroalimentaria: aquí se concentra la cuarta parte de todo el empleo que genera esta rama en Asturias** (el 26%) así como tres de cada diez euros del valor añadido bruto que genera en toda la región (el 31%). También destacan sobre el total regional, en términos de empleo, la rama que aglutina otras industrias manufactureras, la de agua, saneamiento y gestión de residuos, la fabricación de otros productos minerales no metálicos, el comercio, la construcción y el transporte.

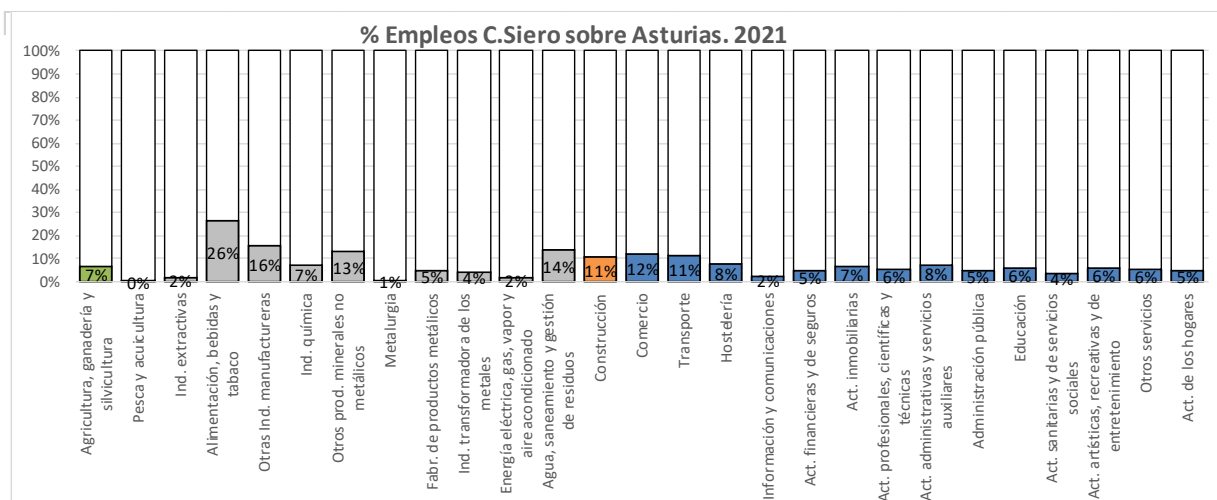

Fuente: CC OO Asturias a partir de SADEI

PARO REGISTRADO

La comarca de Siero cerró el pasado mes de octubre con **4.305 personas registradas como paradas** en el Servicio Público de Empleo. El paro sube por tercer mes consecutivo, algo habitual en esta época del año, pero, más allá de variaciones

estacionales, el paro desciende en términos interanuales y **estamos, de hecho, ante las cifras de paro más bajas para un mes de octubre desde 2009.**

La comparativa interanual de los datos muestra, no obstante, que el descenso del paro se modera en los últimos meses. Y en esta comarca el descenso es menor que el que se observa por término medio en el conjunto de la región, aunque este diferencial podría venir explicado o al menos influido por la diferente dinámica poblacional de comarca y región.

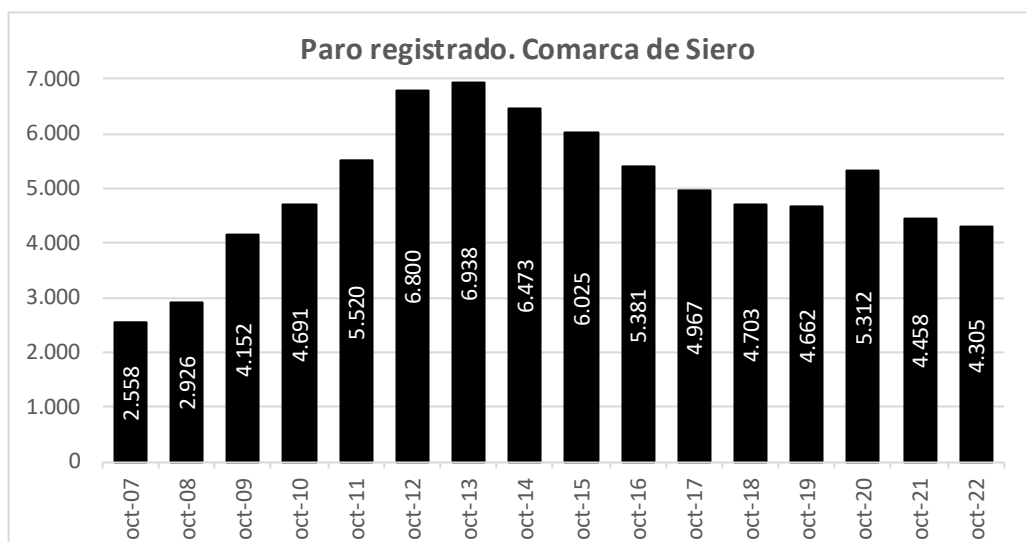

Fuente: CC OO Asturias a partir de Servicio Público de Empleo, *Estadística de paro registrado*

En cuanto a la incidencia relativa del paro en la comarca⁴, **aproximadamente un 9,2% de la población de 16 a 64 años está inscrita en el SEPE como desempleada**, proporción inferior al promedio regional (10,0%). Así medido, estamos también ante el nivel más bajo de desempleo de los últimos trece años.

⁴ No deben confundirse estos datos con la tasa de paro que proporciona la Encuesta de Población Activa del INE, que considera desempleados a quienes buscan empleo activamente (con independencia de su inscripción o no en el SEPE), y que los pone en relación con la población activa (que trabaja o quiere hacerlo) y no con la población total.

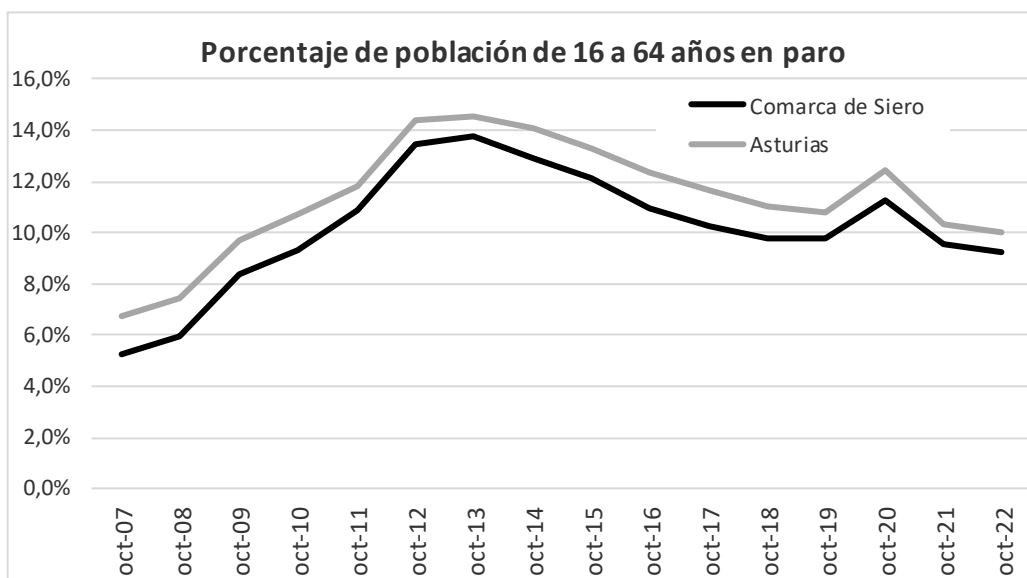

Fuente: CC OO Asturias a partir de SEPE e INE

En cuanto a las características de la población parada, las mujeres son mayoría (son el 58% del total). Por otra parte, prácticamente seis de cada diez parados (2.476 personas, el 58%) tiene 45 o más años, otro 35% tiene entre 25 y 44 años (1.526 personas), y un 7% (303 personas) tiene menos de 25 años. Este perfil coincide con el observado en el conjunto de la región.

Además, siete de cada diez parados proceden del sector servicios (3.146 personas; el 73%), otro 10% busca su primer empleo (417 personas), un 8% tuvo su último empleo en la industria (358 personas), otro 7% en la construcción (310 personas), y un 2% en el sector primario (74 personas). Esta distribución es también la que se observa a nivel regional.

En cuanto al nivel de estudios, casi la mitad de los parados de la comarca (el 48%) tienen la primera etapa de Secundaria o de Formación Profesional, y uno de cada cuatro (el 24%) tiene la segunda etapa de Secundaria o FP. Les siguen en importancia el colectivo de titulados universitarios, que son el 11% (alrededor de 470 personas); y quienes tienen FP Superior (un 9%). Los parados con estudios primarios y sin estudios son muy pocos (el 7% y 1%, respectivamente). La comparativa con la media regional muestra un **mayor nivel formativo de los parados y paradas de la comarca de Siero.**

Paro registrado en la Comarca de Siero. Octubre 2022

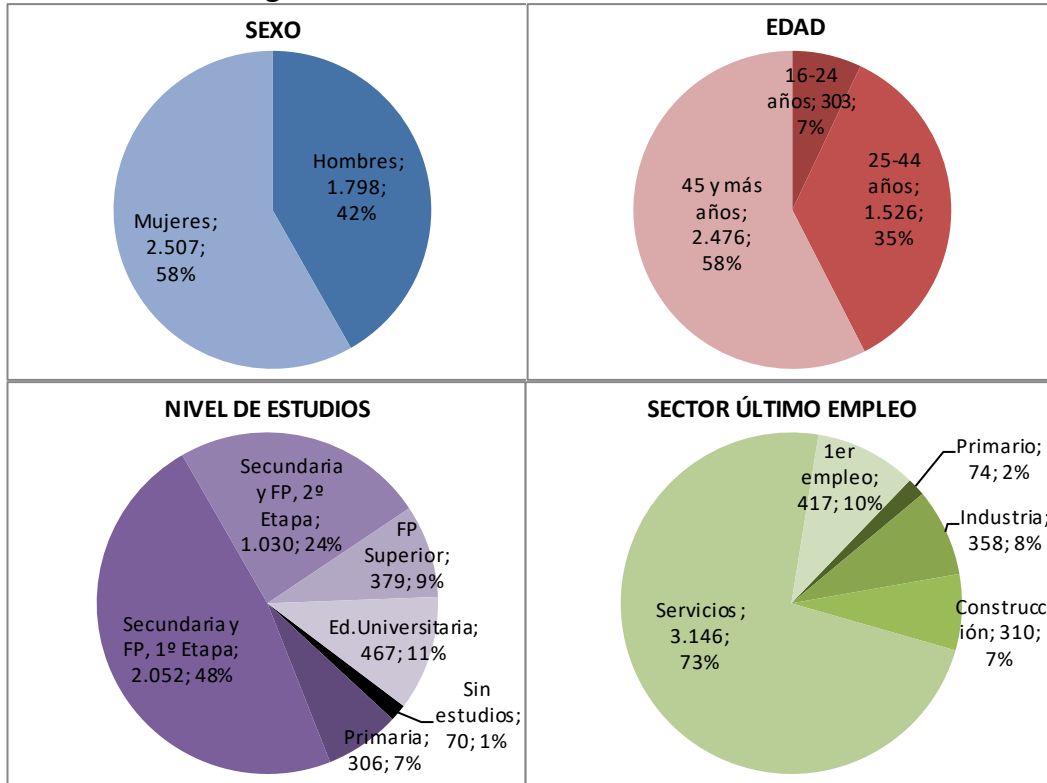

Fuente: CCOO Asturias a partir de Servicio Público de Empleo, *Estadística de paro registrado*