

SITUACIÓN SOCIOECONÓMICA DE LA COMARCA DE ORIENTE¹

EMPLEO²

Aunque deben ser tomados con precaución, los registros de la Seguridad Social nos permiten aproximar la evolución reciente del empleo por municipios. Según esta fuente, después de un **verano** en que la buena temporada turística permitió que se rozara la cifra de **14.600 afiliados en alta** trabajando en los municipios del Oriente asturiano, **la más elevada desde 2007**, el empleo fue descendiendo hasta cerrar **diciembre** con **10.664 cotizantes**. En esta comarca hay casi 4.000 empleos de diferencia entre julio y diciembre, una variación relativa de más del 25%, muy superior a la que puede observarse en ninguna otra; en el conjunto de la región la variación entre los meses de más y menos empleo es de apenas un 2%.

Más allá de estas fuertes oscilaciones explicadas por la estacionalidad de una de las principales fuentes de empleo del Oriente, como es el turismo, las actuales cifras de afiliación superan ligeramente las de hace un año (+117 cotizantes; +1,1% respecto de diciembre de 2021) y, más holgadamente, las de años anteriores por las mismas fechas. Aunque parecen señalar que la creación de empleo tiende a desacelerarse, quizá afectada por la ralentización del crecimiento económico, en un contexto de incertidumbre, alta inflación y subida de los tipos de interés que frenan las decisiones de inversión, merman la competitividad de las empresas y lesionan la capacidad adquisitiva de los hogares.

Los datos que proporciona SADEI son menos actuales que los de la Seguridad Social (llegan hasta 2021) y consisten en medias anuales, lo que debe tenerse en cuenta en una comarca donde, como hemos visto, existe una gran oscilación entre los meses de verano y el resto del año; pero están más depurados y se ajustan por tanto algo mejor a la realidad³, además de ofrecer un mayor grado de detalle. Según esta fuente, **los municipios del Oriente sumaron 900 puestos de trabajo en 2021 (+6,7%)** y con ello se alcanzó **la cifra de 14.297 empleos que es la más alta de los últimos diez años**.

¹ Los municipios de agrupados en la comarca de Oriente son, a efectos de este informe: Amieva, Cabrales, Cangas de Onís, Caravia, Llanes, Onís, Parres, Peñamellera Alta, Peñamellera Baja, Ponga, Ribadedeva y Ribadesella

² Es preciso aclarar que hablamos de empleos y no de ocupados, de manera que una misma persona computa tantas veces como empleos tenga, y de manera también que los empleos corresponden a las empresas ubicadas en la comarca, independientemente de dónde residan los trabajadores que los desempeñan.

³ Las estadísticas de empleo de **SADEI** son elaboradas sobre la base de los registros de afiliación a la Seguridad Social, complementadas con el resto de afiliados a otros sistemas de cobertura asistencial de diversos colectivos fuera de la Seguridad Social (MUFACE, ISFAS, MUGEJU, etc.), y ajustada la distribución territorial de las actividades de las empresas dentro de los distintos municipios asturianos; ello supone, para el caso de la comarca de Oriente, añadir **entre 2.000 y 3.000 empleos** a los atribuidos por la **Seguridad Social**.

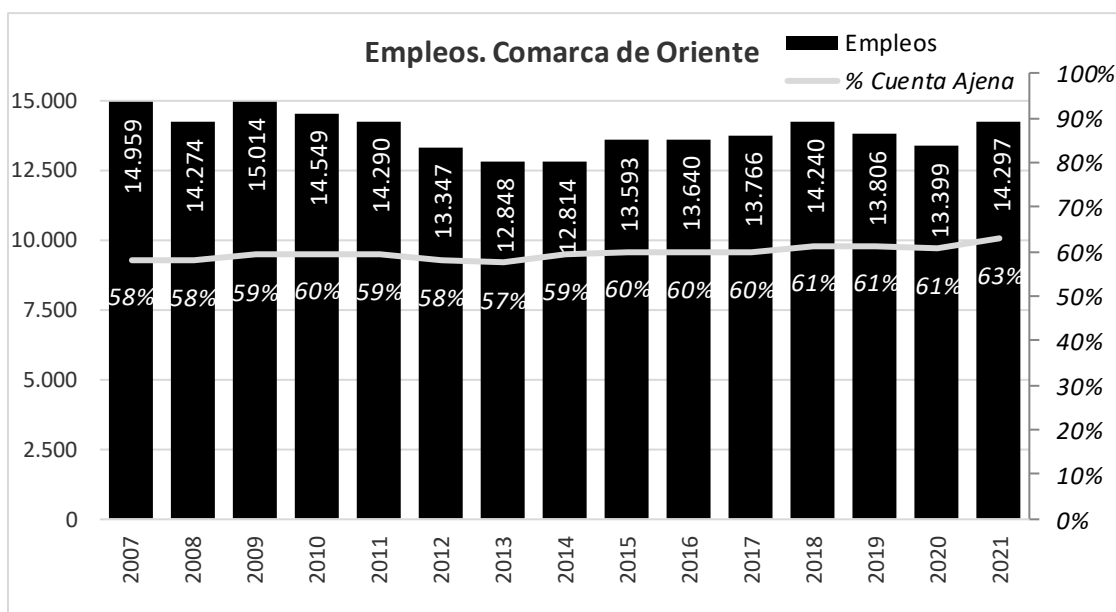

Fuente: CC OO Asturias a partir de SADEI

En comparación con lo sucedido en el conjunto de la región, este territorio registró en 2020 una destrucción de empleo más intensa (del -2,9%, frente al -2,1% de media a nivel regional) pero ésta fue seguida de una recuperación mucho más notoria (del +6,7% frente al +1,9% observado a nivel regional). De hecho, **se trata de la comarca donde más empleo se creó en 2021**, en términos relativos. De manera que sumó 500 puestos de trabajo respecto a 2019 (+3,6%), y, en este sentido, presenta el segundo mejor balance de la pandemia por comarcas.

Los refuerzos en las actividades sociosanitarias, y, en menor medida, en la educación y la administración pública, explican buena parte de este crecimiento, pero también la hostelería, las actividades recreativas y de entretenimiento, la construcción, la industria agroalimentaria y la pesca tienen unos volúmenes de empleo superiores a los que había antes de la pandemia.

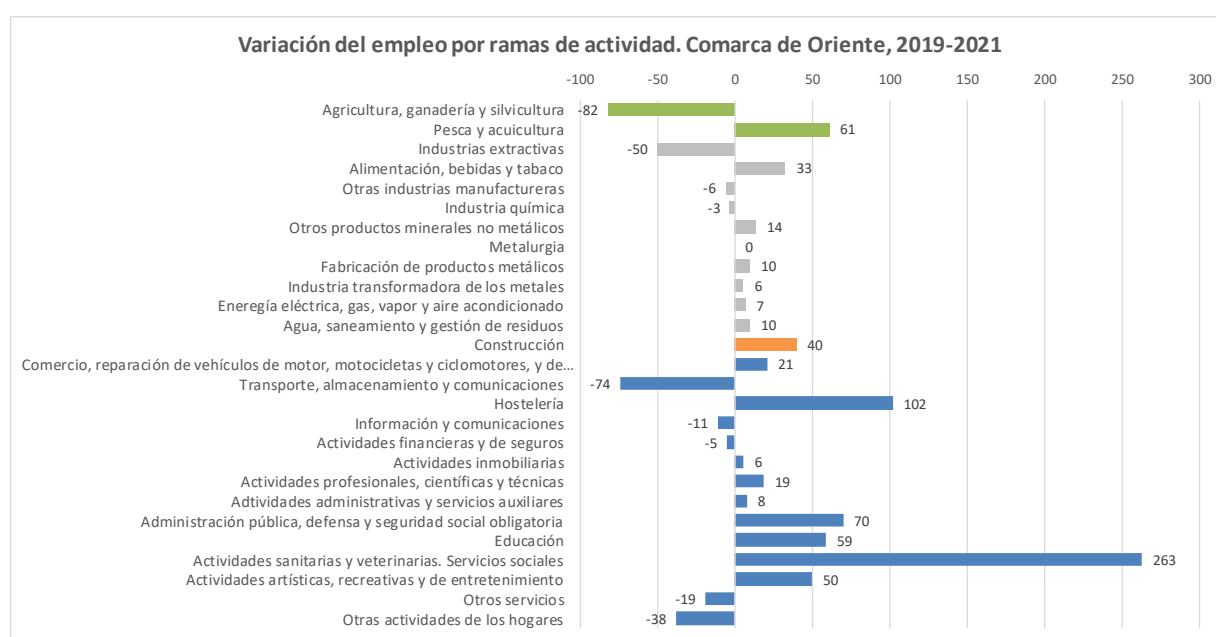

Fuente: CC OO Asturias a partir de SADEI

Con todo, la comarca todavía no ha logrado recuperarse de la crisis anterior, y tiene **660 empleos menos de los que llegó a tener en 2007** (-4,4%). Sólo ha recuperado siete de cada diez puestos de trabajo amortizados entre 2007 y 2014.

Este balance negativo se debe, sobre todo, a la intensa destrucción de empleo habida en la construcción (-50%) y, en menor medida, en el sector primario, vinculada a la progresiva desaparición de explotaciones agrícolas y ganaderas (-29%). Tampoco la industria alcanza las cifras de ocupación de hace quince años, aunque cabe distinguir la evolución de la industria agroalimentaria que, al igual que la mayoría de actividades englobadas en el sector servicios, sí superan las cifras de empleo de entonces.

Empleos. Comarca de Oriente

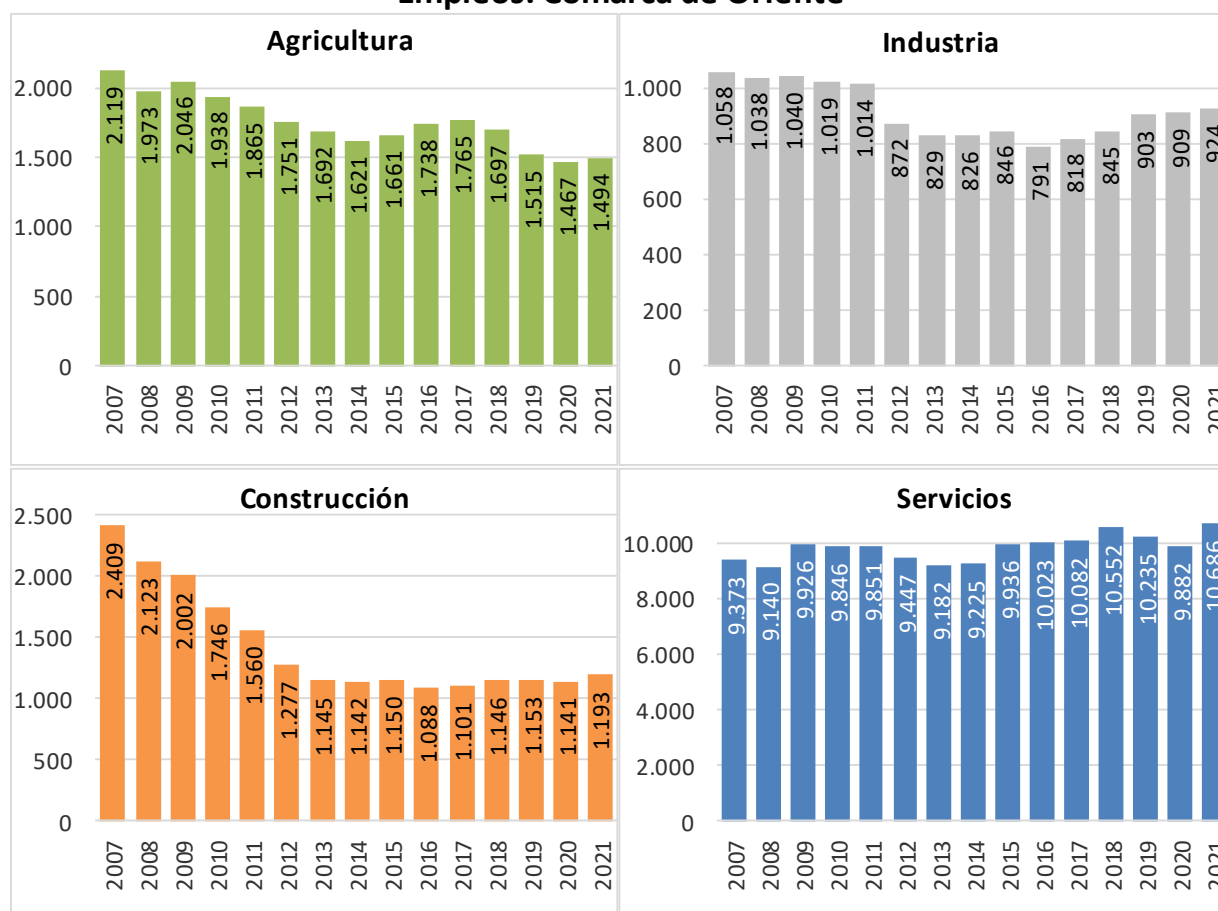

Fuente: CC OO Asturias a partir de SADEI

Los servicios proporcionan actualmente alrededor de 10.700 puestos de trabajo en la comarca del Oriente, tres de cada cuatro existentes (75%); el sector primario, unos 1.500 (10% del total); la construcción, cerca de 1.200 (8%); mientras que no llegan a 1.000 los de la industria (6%).

A nivel de ramas de actividad, en esta comarca destaca sobremanera **la hostelería, que proporciona por sí sola alrededor de 3.200 empleos, casi uno de cada cuatro existentes** (el 22%). Le siguen en importancia el comercio (2.000), los servicios sociosanitarios (1.400), la agricultura y ganadería (1.300), la construcción (1.200) y las administraciones públicas (algo menos de 1.000).

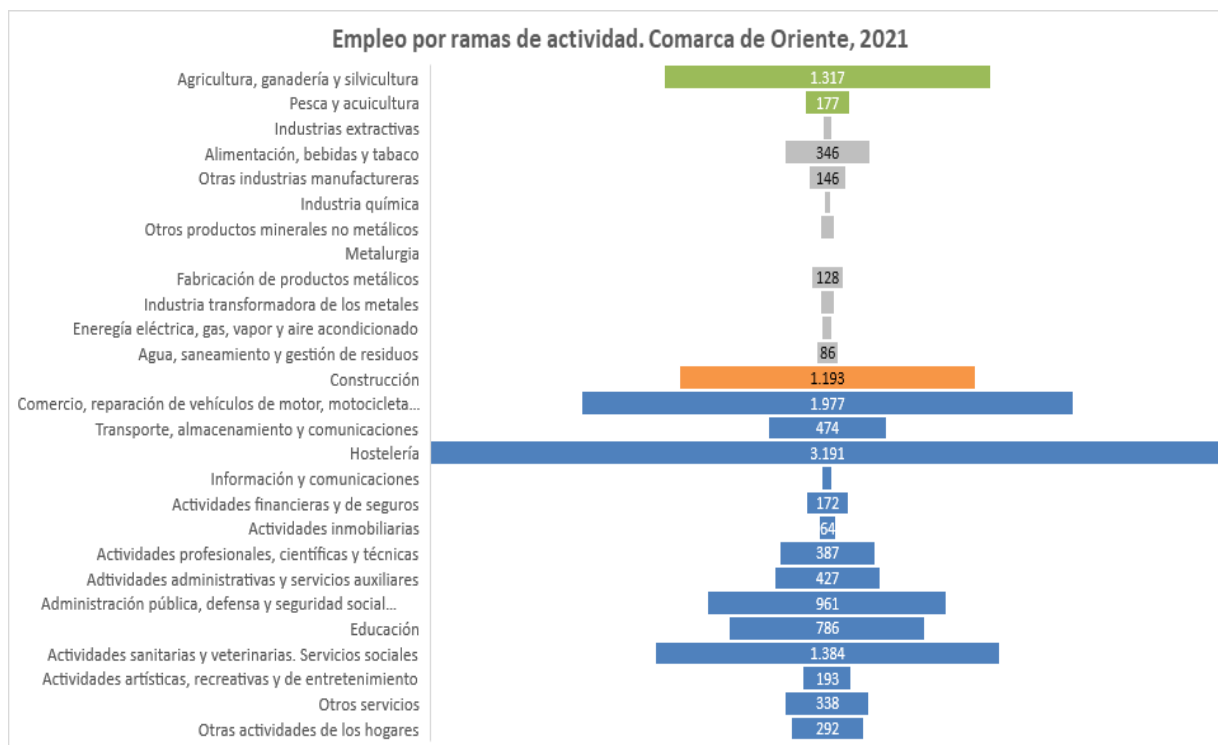

Fuente: CC OO Asturias a partir de SADEI

La comparativa respecto al perfil sectorial del empleo existente en el conjunto de la región, revela que la comarca de Oriente destaca en lo que se refiere al sector primario (agricultura, ganadería, pesca y acuicultura) y la hostelería, hasta el punto de que aquí se localiza respectivamente el 12% y 10% del empleo que generan estas actividades en toda Asturias, cuando la comarca apenas concentra el 4% del empleo total existente en la región. También destacan, más tímidamente, la industria agroalimentaria y la construcción.

CONTRATACIÓN

En 2022 se firmaron 14.774 contratos para trabajar en la comarca de Oriente; son 903 menos que los firmados un año antes (-5,8%), un descenso esperado tras la entrada en vigor de la reforma laboral que ha puesto coto a una temporalidad excesiva, especialmente en esta comarca, relacionada con el importante peso de la hostelería y otras actividades vinculadas al turismo.

Así, **a lo largo del año se hicieron 5.508 contratos indefinidos**, 4.423 más que el año anterior, y por lo tanto **se quintuplicaron**; mientras que se formalizaron 9.182 contratos temporales, 5.288 menos que el año anterior (-36,5%). **El 37% de los contratos realizados en 2022 fueron indefinidos, cuando en 2021 apenas habían representado un 7% del total.**

La reforma laboral ha supuesto un cambio radical en la contratación, y sobre todo en el Oriente asturiano, que ha pasado de presentar los mayores niveles de temporalidad de la región, a los más bajos. Y ello por la **utilización masiva del contrato fijo-**

discontinuo, esto es, aquel que puede concertarse en trabajos de naturaleza estacional o vinculados a actividades productivas de temporada: se formalizaron 3.509, frente a 234 el año anterior, tanto por la vía de conversiones de contratos temporales ya existentes (que se intuye fue muy intensa) como por la realización de nuevas contrataciones ante la imposibilidad de seguir recurriendo a modalidades temporales. De manera que si en 2021 ni siquiera dos de cada cien contratos firmados en el Oriente se acogían a esta fórmula (el 1,5%), **en 2022 ha generado una cuarta parte de la contratación** (el 24%). En esta comarca este recurso contractual ha sido, con diferencia, la forma mayoritaria de acceder en 2022 a un puesto de trabajo indefinido, triplicando la importancia que ha tenido en el resto de la región. Cabe recordar que, además de propiciar una estabilidad en el empleo mayor que las fórmulas temporales a las que se venía recurriendo masivamente, la reforma laboral ha introducido mejoras en la capacidad de acceso de los trabajadores fijos-discontinuos al subsidio por desempleo y en su participación en acciones formativas.

En cualquier caso, hay que destacar también que **el número de contratos indefinidos a tiempo completo, así como el porcentaje que suponen respecto del global, se duplicó**, pasando de 609 en 2021 (el 4% del total) a 1.341 (el 9% del total). Y también se incrementaron con fuerza los indefinidos a tiempo parcial: de 242 en 2021 a 658 en 2022, pasando de suponer el 2% al 4% del total.

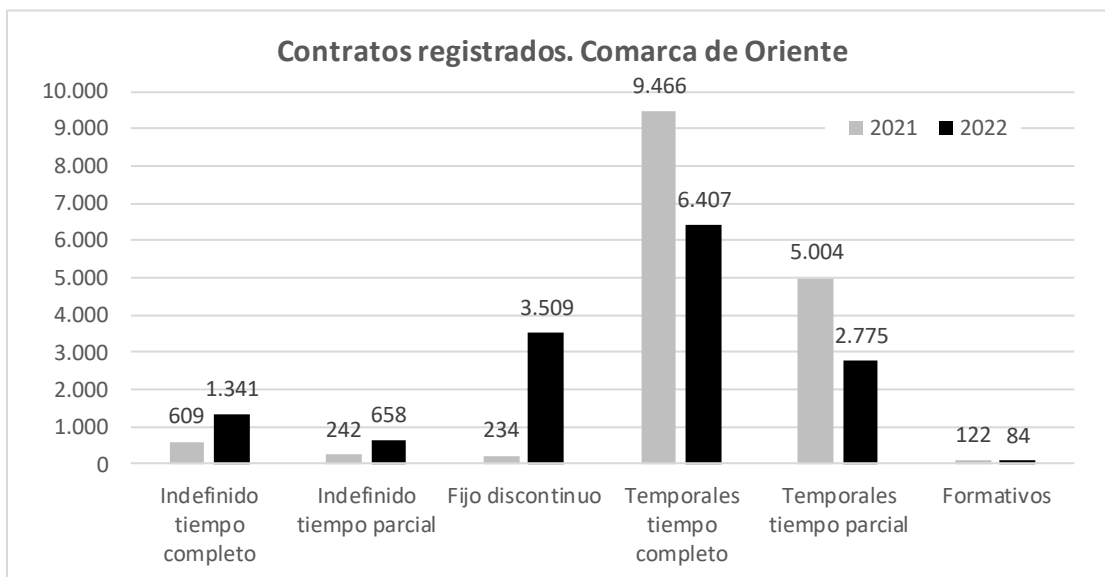

Fuente: CC OO Asturias a partir de SEPEPA

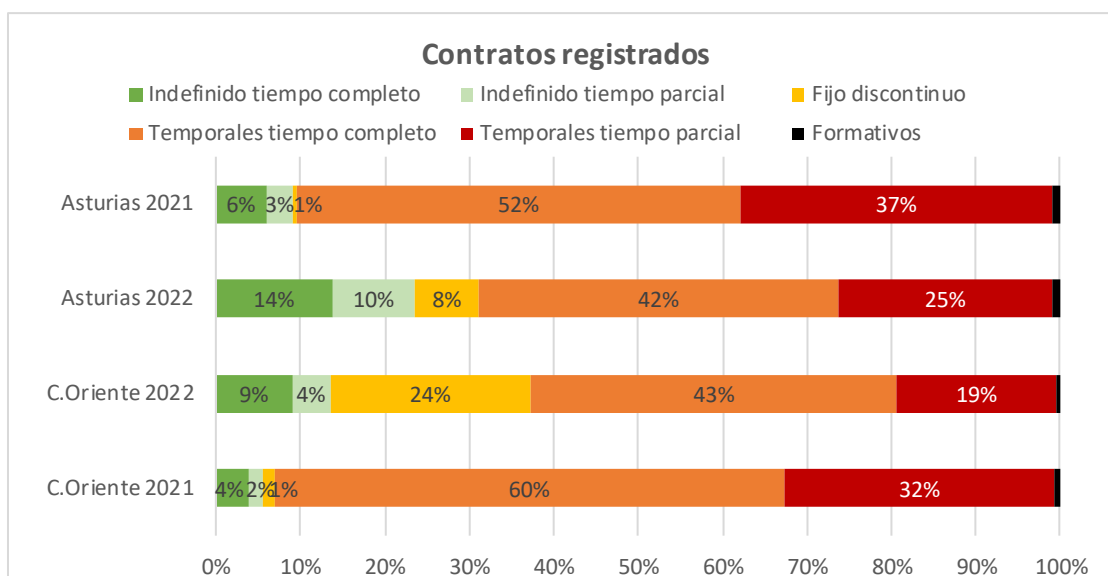

Fuente: CC OO Asturias a partir de SEPEPA

PARO REGISTRADO

La comarca de Oriente cerró el pasado mes de enero con **2.101 personas registradas como paradas** en el Servicio Público de Empleo. El paro subió, algo habitual en esta época del año. Precisamente en el mes de enero suelen anotarse las cifras más altas de desempleo de todo el año, por factores estacionales, y justamente en esta comarca se aprecia este efecto más que en ninguna otra: entre enero y julio el paro desciende más de un 40%, cuando por término medio el descenso a nivel regional es, como mucho, del 15%.

Pero, más allá de variaciones estacionales, en términos interanuales el desempleo desciende en la comarca y **estamos, de hecho, ante las cifras de paro más bajas para un mes de enero desde 2008.**

La comparativa interanual de los datos muestra además que, mientras que en el conjunto de la región el descenso del paro tiende a moderarse en los últimos meses, en el Oriente sigue descendiendo a buen ritmo.

Debemos tener en cuenta, no obstante, que los trabajadores con contrato fijo-discontinuo, cuyo número ha aumentado tras la reforma laboral con carácter general, y que en esta comarca se intuye son relativamente numerosos, no computan como parados registrados cuando están en situación de inactividad en espera de llamamiento.

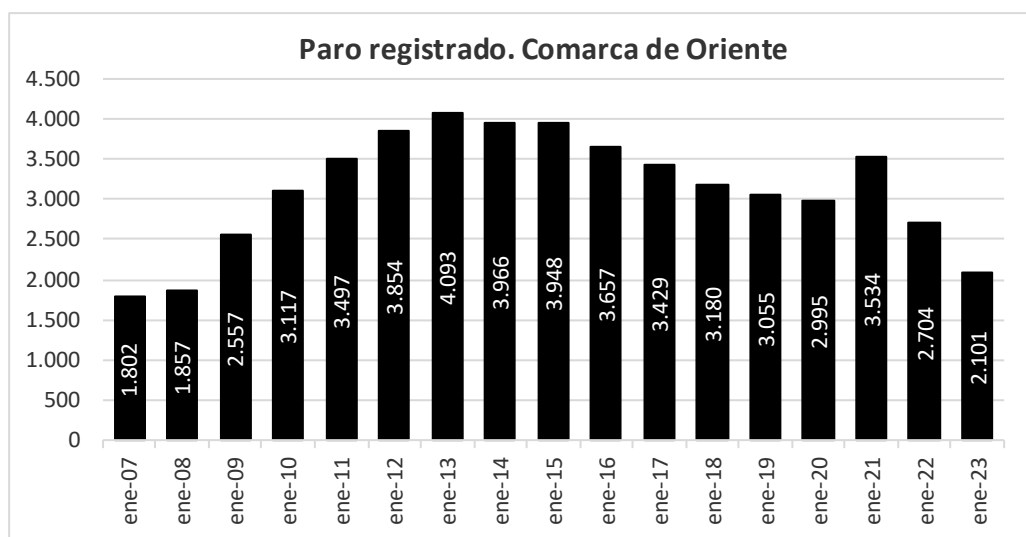

Fuente: CC OO Asturias a partir de Servicio Público de Empleo, *Estadística de paro registrado*

En cuanto a la incidencia relativa del paro en la comarca de Oriente⁴, **aproximadamente un 8,9% de la población de 16 a 64 años está inscrita en el SEPE como desempleada**, proporción inferior al promedio regional (10,4%). Así medido, estamos también ante el nivel más bajo de desempleo, para un mes de enero, de los últimos quince años.

En cuanto a las características de la población parada, las mujeres son mayoría (son el 54% del total), aunque no tanto como a nivel regional (donde son el 58%). Por otra parte, seis de cada diez parados (1.262 personas) tienen 45 o más años, otro 33% tienen entre 25 y 44 años (697 personas), y un 7% (142 personas) tienen menos de 25 años; un perfil bastante similar al observado en el conjunto de la región.

Prácticamente ocho de cada diez parados proceden del sector servicios (1.643 personas; el 78%), un 9% tuvo su último empleo en la construcción (180 personas), otro 6% en la industria (117 personas), un 4% busca su primer empleo (89 personas), y un 3% procede del sector primario (72 personas). En comparación con la media regional, en esta comarca se observa un mayor peso de los parados del sector servicios, que a nivel regional suponen el 74% del total.

En cuanto al nivel de estudios, casi la mitad de los parados de la comarca (el 47%) tienen la primera etapa de Secundaria o de Formación Profesional, y otro 22% tiene la segunda etapa de Secundaria o FP. Les siguen en importancia el colectivo de parados con estudios primarios (15%); el de titulados universitarios, que son el 8% (alrededor de 159 personas); y quienes tienen FP Superior (otro 8%). Apenas hay parados sin estudios.

⁴ No deben confundirse estos datos con la tasa de paro que proporciona la Encuesta de Población Activa del INE, que considera desempleados a quienes buscan empleo activamente (con independencia de su inscripción o no en el SEPE), y que los pone en relación con la población activa (que trabaja o quiere hacerlo) y no con la población total.

Paro registrado en la Comarca de Oriente. Enero 2023

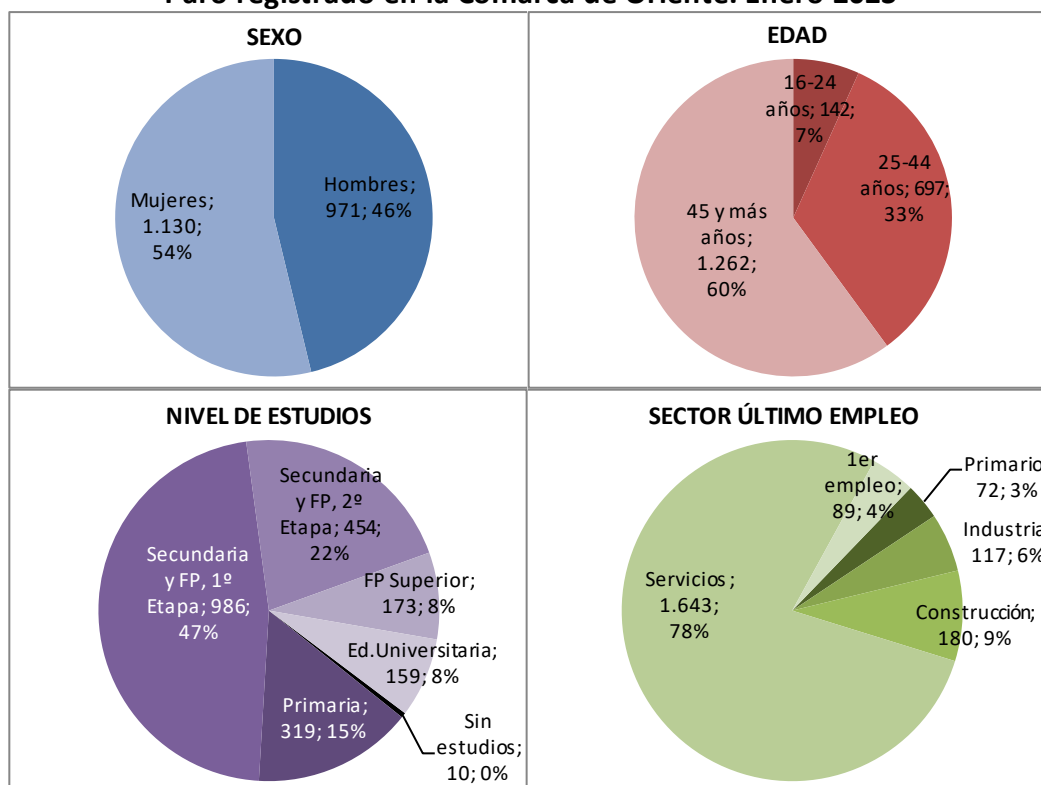

Fuente: CCOO Asturias a partir de Servicio Público de Empleo, *Estadística de paro registrado*

RENTAS MÍNIMAS Y DEPENDENCIA

Según el Observatorio Asturiano de Servicios Sociales (Observass), en esta comarca había, en 2022, **331 titulares del salario social básico (SSB) y 658 beneficiarios de esta renta**. La mayoría, un 63% de los titulares y un 52% de los beneficiarios, son mujeres, porcentajes no obstante muy por debajo de la media regional, donde son mujeres el 86% de los titulares y el 73% de los beneficiarios. Entre los beneficiarios se cuentan 113 menores de 18 años, un dato bajo en comparación con la media regional; y también es relativamente reducido el número de titulares que viven en hogares unipersonales, 129.

La comarca contabiliza **545 personas beneficiarias de pensiones no contributivas (PNC)**, de las que 256 perciben la PNC de jubilación y 289 la PNC de invalidez. El 57% de las personas beneficiarias son mujeres (63% en Asturias).

Asimismo, en esta comarca hay **1.867 prestaciones reconocidas dentro del Sistema para la Autonomía Personal y Atención a la Dependencia**; un 61% corresponden a mujeres (66% en Asturias). Con más detalle, hay 373 en el Servicio de Prevención y Promoción, 138 personas usuarias de la Teleasistencia, 397 usuarias del Servicio de Ayuda a Domicilio, 71 usuarios de Centros de Día, 219 reciben la Atención Residencial, y 515 reciben la Prestación Económica para Cuidados en el Entorno Familiar.

POBREZA Y DESIGUALDAD

Según el Atlas de Distribución de Renta de los Hogares, del INE, los municipios que integran esta comarca presentan, en general (a excepción de Caravia), unos **niveles de renta inferiores a la media regional**.

	Renta neta media por persona	Renta neta media por hogar	Media de la renta por unidad de consumo	Mediana de la renta por unidad de consumo	Renta bruta media por persona
ASTURIAS	13.505	30.658	19.475	17.850	16.115
Amieva	10.902	22.820	16.188	13.650	12.408
Cabrales	10.120	20.550	14.604	12.950	11.392
Cangas de Onís	10.648	24.594	15.466	13.650	12.197
Caravia	13.402	31.501	19.613	15.750	16.132
Llanes	11.428	25.682	16.467	14.350	13.362
Onís	9.740	21.439	13.673	12.950	10.856
Parres	11.157	25.590	16.083	15.050	12.915
Peñamellera Alta	10.898	21.489	14.897	12.950	12.016
Peñamellera Baja	10.242	23.187	14.711	12.950	11.823
Ponga	12.223	23.969	16.435	15.050	13.863
Ribadedeva	10.632	24.368	15.301	13.650	12.142
Ribadesella	11.604	25.351	16.555	14.350	13.610

Fuente: INE, *Atlas de distribución de renta de los hogares 2020*

Los niveles de pobreza son superiores a la media asturiana, donde, en 2020, el 16,8% de las unidades de consumo estaba en riesgo de pobreza (ingresos inferiores al 60% de la mediana) y el 8,9% estaba en riesgo de pobreza severa (ingresos inferiores al 40% de la mediana).

	NSESNPB1. Población con ingresos por unidad de consumo por debajo del 5.000 Euros (%)	NSESNPB2. Población con ingresos por unidad de consumo por debajo del 7.500 Euros (%)	NSESNPB3. Población con ingresos por unidad de consumo por debajo del 10.000 Euros (%)	NSESNPB4. Población con ingresos por unidad de consumo por debajo 40% de la mediana (%)	NSESNPB5. Población con ingresos por unidad de consumo por debajo 60% de la mediana (%)
ASTURIAS	6,6	11,4	18,8	8,9	16,8
Amieva	8,9	16,1	26,0	11,2	23,7
Cabrales	8,7	18,0	31,6	12,7	27,5
Cangas de Onís	7,7	16,3	30,8	11,6	26,8
Caravia	N.D.	N.D.	N.D.	N.D.	N.D.
Llanes	8,8	16,5	28,1	13,1	25,1
Onís	11,0	20,0	33,9	15,0	30,3
Parres	8,6	15,8	27,1	11,7	24,0
Peñamellera Alta	7,2	16,9	31,6	9,5	26,8
Peñamellera Baja	8,3	19,0	32,9	14,7	29,5
Ponga	7,9	16,1	31,1	11,8	27,3
Ribadedeva	7,1	16,2	28,7	10,3	24,9
Ribadesella	7,1	14,8	27,1	10,6	23,9

Fuente: INE, *Atlas de distribución de renta de los hogares 2020*

En términos de **desigualdad en la distribución de la renta**, la situación es **similar o ligeramente inferior a la media regional**. Y es que son pocos los municipios donde el

coeficiente de Gini supera el 30,3 y también son pocos aquéllos en los que la renta del 20% de la población que más ingresa es más de 2,7 veces superior a la renta del 20% que menos ingresa.

	NSESND1. Índice de Gini	NSESND2. Distribución de la renta P80/P20
ASTURIAS	30,3	2,7
Amieva	33,8	2,4
Cabrales	30,6	2,6
Cangas de Onís	30,9	2,7
Caravia	34,1	2,6
Llanes	32,4	2,8
Onís	30,2	2,5
Parres	30,2	2,5
Peñamellera Alta	29,0	2,3
Peñamellera Baja	29,2	2,4
Ponga	32,3	2,7
Ribadedeva	29,6	2,7
Ribadesella	31,9	2,6

Fuente: INE, *Atlas de distribución de renta de los hogares 2020*

Gabinete Técnico CC OO Asturias

10 de febrero de 2023